# ОРГАНИЗОВАННО ЗАВЕРШИМ СЕВ В КОЛХОЗАХ!

ПРОЛЕТАРИИ ВСЕХ СТРАН, СОЕДИНЯЙТЕСЬ!

# Тоншаевский КОЛХОЗНИК

Орган Тоншаевского райкома КПСС и районного Совета депутатов трудящихся

№ 14
Год издания XXVIII | ВТОРНИК, 15 ИЮНЯ 1965 ГОДА | Цена 2 коп.

## По родной стране

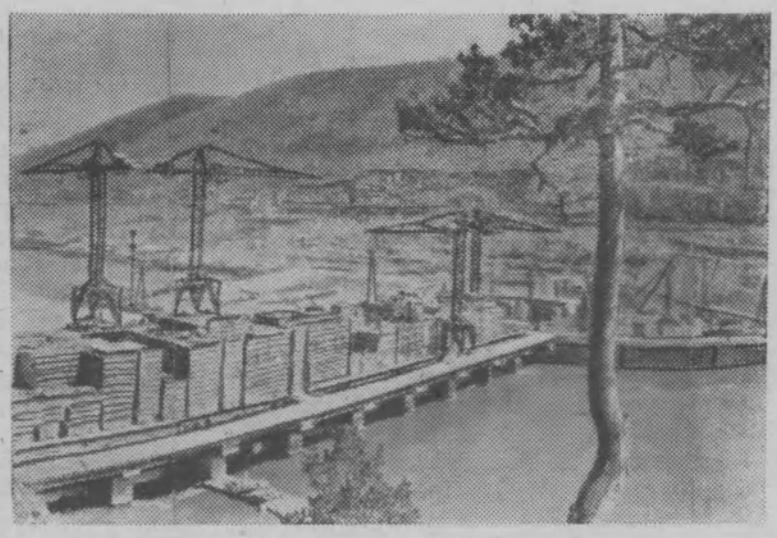

У строителей Красноярской ГЭС горячая пора. Они пропускают паводковые воды. В Саянах за зиму выпало в полтора раза больше снега, чем в прошлые годы, и паводок дает себя знать. Перепад воды составляет 10—11 метров. В верхнем бьефе образовалось небольшое временное водохранилище. Лед растаял и теперь большая вода, сдерживаемая плотиной, проходит через донные отверстия. Гидростроители хорошо подготовились к паводку. Все сооружения успешно выдерживают испытания.

На снимке: так выглядит сегодня панорама строительства Красноярской ГЭС.

Фото Ю. Бармина. Фотохроника ТАСС.

## Стенгазета колхоза

СТЕННЫЕ газеты—это ветви могучего дерева советской печати. Они являются неутомимыми организаторами тружеников села на борьбу за то, чтобы вывести наше сельское хозяйство на широкую дорогу подъема.

«Вперед!»—так символично озаглавлена стенная газета колхоза «Гигант». Она умело учит колхозников на передовых образцах, поднимает на щит славы новаторов производства, смело, принципиально вскрывает недочеты и ошибки, называет конкретных носителей зла. Газета не только показывает, сколько получено той или иной продукции, но и говорит, какой ценой.

Редактор стенновки агроном А. Смирнова и члены редколлегии постоянно заботятся о том, чтобы расширить круг сельских корреспондентов, внимательно следят за тем, какие из заметок действия вытекут.

Именно этим и завоевывается авторитет газеты. А он у «Вперед» велик. Председатель колхоза М. Лазарцев говорит, что их газета—эта настоящая трибуна народа.

Ее пример—другим наука. К сожалению, у нас еще немало серых, безликих газет, выходящих от случая к случаю. А причина этого в том, что в ряде партийных организаций существует явная недооценка стенной печати.

В колхозе имени Свердлова есть редколлегия, есть редактор А. Трушкова, но—нет газеты. В чем дело? Может, в колхозе нет сил, способных выпускать газету? Ничего подобного? Просто секретарь парторганизации А. Трушков не спрашивает редактора А.Трушкову, почему она безответственно относится к ответственному партийному поручению, почему не дорожит оказанным ей доверием колхозников?

Совершенно непонятное равнодушие к стенной печати проявляется и в колхозе „Коммунар". Когда-то здесь выходила хорошая газета „За урожай" Теперь она захирела. И, удивительно, что это ничуть не волнует секретаря партийной организации С. Евстропова.А жаль!

Сила нашей печати—в партийном руководстве. Парторганизациям необходимо постоянно направлять работу редколлегий, рассматривать их планы, заслушивать на заседаниях бюро и. собраниях парторганизаций отчеты редакторов, всемерно поддерживать инициативу газет и выступления селькоров.

В эти дни перед стенной печатью колхозов стоят большие задачи.

Они обязаны всесторонне освещать ход полевых работ, добиваясь того, чтобы все хозяйства, безусловно, выполнили план весеннего сева, заботливо вели уход за посевами, готовились к сенокосу и жатве.

Не менее пристальное внимание должно быть обращено и на животноводство. Газеты призваны обеспечить широкую гласность соревнования работников ферм,освещать лучший опыт, показывать передовиков, беспощадно бороться с проявлениями бесхозяйственности.

С газетных страниц не должны сходить материалы на темы партийной, профсоюзной и комсомольской жизни.

Дело чести редколлегий и парторганизаций—добиться того, чтобы стенные газеты были истинными организаторами масс!

## БЫСТРО И ХОРОШО

Производительно трудятся на посадке картофеля механизаторы колхоза „Ошминский" Д. Томилов и его сменщик Г. Бабин. На своем агрегате они дают за день 6 гектаров вместо четырех по норме.

В старательных руках агрегат может дать и больше. К этому стремятся механизаторы.

П. ПАВЛОВ.

## Быть высокому урожаю

МЕХАНИЗИРОВАННОЕ звено по возделыванию картофеля, возглавляемое механизатором А. С. Микишевым, идет в авангарде малокаменских полеводов. Посадка клубней производится по всем правилам агротехники. Участок отлично обработан и удобрен.

Не сегодня—завтра посадочные работы на площади 50 гектаров полностью завершатся.

П. ВАСИЛЬЕВ.

## УСПЕХ РЕШИЛИ ЛЮДИ

СЕЛЬХОЗАРТЕЛЬ имени Тимирязева заканчивает сев яровых. Победа ковалась напряженным трудом всех колхозников.

Весна нынче выдалась капризная. Когда нужно было выезжать в поле, пошли затяжные дожди. Сроки сева оттягивались, Если бы ждать хорошей погоды, то земля осталась пустовать. Этого колхозники допустить не могли. Собралось правление колхоза. Оно решило начать сев и вести его в любую погоду всеми средствами.

Первыми выехали на поля шабуровские механизаторы. За ними—березятские. В соревновании вперед вышли трактористы из Березят. Они в лучшие сроки посеяли ранние зерновые.

В труде отличились В.Березин и А. Тюлькин. Их трактор „ДТ-75" можно было видеть и на весновспашке и на севе круглые сутки. Сменные нормы товарищи выполняли на 160 процентов.

Механизаторы не раз награждались грамотами, им вручался переходящий Красный вымпел. Их фотографии помещены на Доску почета колхоза.

Одновременно с зерновыми в бригадах колхоза сеяли лен. Ответственную работу поручили С. Вершинину. Он с задачей справился отлично: работу проделал в три дня на всех 60 гектарах. За образцовый труд механизатор получил поощрение правления колхоза и занесен на Доску почета.

Сейчас в колхозе идет посадка картофеля. На участках работает картофелесажалка в сцепе с пропашным трактором.

Ведет агрегат механизатор А. Вершинин.

В первой бригаде клубни уже посажены на 27 гектарах, в соседних бригадах эта работа подходит к концу.

Большие работы на полях закончены, но отдыхать некогда. Правление колхоза в эти дни организует людей на уход за посевами. Этот этап в борьбе за урожай не менее важен.

В. ГРЕБНЕВ,
бригадир-механик колхоза, член правления.

## ПЛАН СЕВА—ЗАКОН

### НИ ШАТКО, НИ ВАЛКО...

#### КОЛХОЗ „ГЕРОЙ ТРУДА" МЕДЛЕННО САДИТ КАРТОФЕЛЬ

Медленно идет посадка картофеля в колхозе „Герой труда". К 5 июня было посажено всего 7 гектаров, а к 10 только 9. Значит, за пятидневку прирост составил нимного-нимало... 2 гектара.

Такими же, с позволенья сказать, темпами шло дело и с 10 по 14 июня. За эту пятидневку прибавилось только 5 гектаров.

Несмотря на то, что стояла хорошая погода, правление колхоза ничего не предпринимало для успешного развертывания работы на полях.

В некоторых хозяйствах успешно используются на посадке картофеля тракторы. В сельхозартели имени Тимирязева, например, приспособленным для этой цели тракторным плугом садят от 6 до 9 гектаров в день. А почему это не делается в „Герое труда"?

По словам правленцев, трактор у них работает с самого начала, но ведь он дает ничтожно низкую выработку. Если работать такими темпами, то хозяйство закончит посадку картофеля через...30 дней.

Плохие дела—прямой результат слабого руководства.

П. ЗАЙЦЕВ.

# ЛЕТО—ГОРЯЧАЯ ПОРА! ОТ ВАС,

## СОРЕВНОВАНИЕ ДОЯРОК РАЙОНА ЗА ПЯТЬ МЕСЯЦЕВ ТЕКУЩЕГО ГОДА

**Первая графа—фамилия доярки, вторая—название колхоза, третья—надоено молока от коровы с начала года.**

| | | |
|---|---|---|
| Соловьева Г. Н. | „Прогресс“ | 973 |
| Вьюжанина Л. С. | „Ошминский“ | 972 |
| Зайцева А. Ф. | —„— | 889 |
| Галышева А. К. | —„— | 855 |
| Шихова Н. И. | „Коммунар“ | 835 |
| Маковеева А. Н. | „Колос“ | 829 |
| Тушенцова А.А. | „Прогресс“ | 819 |
| Савиных Н. И. | —„— | 807 |
| Лукичева Ю. Н. | „Коммунар“ | 802 |
| Шалагинова Г. А. | „Колос“ | 797 |
| Тарасова З. А. | „Путь к коммунизму“ | 788 |
| Гусева Н. Д. | „Герой труда“ | 780 |
| Шалапайкина Н. Т. | „Заря“ | 779 |
| Михалицына А. М. | —„— | 778 |
| Мальцева А. В. | „Герой труда“ | 767 |
| Шалагинова А. А. | „Колос“ | 764 |
| Санникова Л. А. | „Прогресс“ | 757 |
| Ведерникова А.А. | „Герой труда“ | 755 |
| Перевалова Ф. В. | „Колос“ | 752 |
| Хаустова З. Т. | „Ошминский“ | 749 |
| Петрова П. А. | „Заря“ | 745 |
| Окунева А. В. | „Колос“ | 730 |
| Смирнова Ю. В. | „Коммунар“ | 730 |
| Лежнина М. А. | —„— | 727 |
| Маковеева Е. С. | „Герой труда“ | 727 |
| Редькина Т. Д. | „Малокаменский“ | 724 |
| Томилова Ф. А. | „Ошминский“ | 723 |
| Втюрина Н. Н. | им. Свердлова | 719 |
| Елькина Г. А. | „Колос“ | 718 |
| Клепцова В. А. | „Коммунар“ | 713 |
| Каргапольцева Г.П. | „Колос“ | 713 |
| Евстропова Л. А. | „Коммунар“ | 711 |
| Колпакова О. А. | „Колос“ | 711 |
| Михалицына А. М. | „Заря“ | 710 |
| Втюрина В. М. | „Ошминский“ | 710 |
| Савиных Е. К. | „Прогресс“ | 707 |
| Лопатина Л. В. | им. Кирова | 707 |
| Поплаухина В. А. | „Герой труда“ | 707 |
| Поплаухина Е. К. | —„— | 706 |
| Втюрина Л. П. | „Колос“ | 704 |
| Кудрявцева З. Н. | „Прогресс“ | 699 |
| Шихова Т. Х. | „Коммунар“ | 695 |
| Савиных Г. П. | „Прогресс“ | 695 |
| Гудакова А. П. | „Заря“ | 690 |
| Шихова Л. П. | „Коммунар“ | 688 |
| Русинова А. П. | „Колос“ | 683 |
| Солонова Г. Ф. | „Герой труда“ | 682 |
| Маковеева В. П. | „Коммунар“ | 681 |
| Смотрина В. С. | „Прогресс“ | 681 |
| Шабалина А. Д. | „Организатор“ | 679 |
| Васильева Л. Д. | „Колос“ | 676 |
| Петухова Н. М. | „Путь к коммунизму“ | 675 |
| Мухачева А. П. | „Путь Ленина“ | 673 |
| Шилова Е. А. | „Колос“ | 673 |
| Зайцева И. К. | —„— | 672 |
| Стародубцева Г. А. | —„— | 671 |
| Щербакова Н. И. | им. Ленина | 668 |
| Шабалова Л. А. | „Малокаменский“ | 662 |
| Чернышова Е. Т. | „Коммунар“ | 658 |
| Шалагинова Т. Ф. | „Малокаменский“ | 657 |
| Ашкатова В. И. | „Гигант“ | 656 |
| Гудина А. И. | „Прогресс“ | 653 |
| Маковеева В. Г. | „Коммунар“ | 652 |
| Кислицына З. А. | им. Ленина | 642 |
| Грудина Н. В. | „Организатор“ | 640 |
| Волкова К. П. | „Малокаменский“ | 638 |
| Жаворонкова А. И. | „Колос“ | 634 |
| Голохвостова Г. А. | —„— | 633 |
| Щелкунова Г. В. | „Малокаменский“ | 630 |
| Репина М. Д. | „Организатор“ | 630 |
| Журавлева Д. И. | им. Кирова | 628 |
| Татаринова А. А. | „Малокаменский“ | 624 |
| Петрякова Т. И. | „Коммунар“ | 619 |
| Березина Л. И. | им. Тимирязева | 617 |
| Кислицына А. С. | „Заря“ | 613 |
| Бакшаева В. П. | „Колос“ | 611 |
| Поспелова А. Е. | —„— | 610 |
| Шишмакова В. А. | „Заря“ | 610 |
| Капралова В. Г. | им. Ленина | 606 |
| Ложкина С. П. | „Память Ленина“ | 605 |
| Кудрявцева Н. И. | им. Кирова | 605 |
| Безденежных В. А. | —„— | 601 |
| Шипикина Е. И. | —„— | 600 |
| Дерышева А. М. | „Путь к коммунизму“ | 599 |
| Шипикина А. А. | им. Кирова | 599 |
| Горева Е. Г. | „Герой труда“ | 597 |
| Зубова А. А. | „Коммунар“ | 597 |
| Коржавина А. К. | „Ошминский“ | 595 |
| Кислицына П. П. | „Заря“ | 589 |
| Шубина Т. А. | „Колос“ | 584 |
| Кислицына Л. Я. | „Ошминский“ | 582 |
| Антакова А. И. | „Путь к коммунизму“ | 580 |
| Солоницына А. К. | им. Кирова | 578 |
| Чикишева С. З. | —„— | 577 |
| Вьюжанина В. А. | „Ошминский“ | 576 |
| Соколова В. Е. | „Коммунар“ | 575 |
| Чичкова Е. А. | „Организатор“ | 574 |
| Махнева Н. Т. | „Ошминский“ | 572 |
| Тотмина В. Н. | „Герой труда“ | 568 |
| Вшивцева Т. Д. | „Заря“ | 567 |
| Хлыбова С. Г. | „Гигант“ | 566 |
| Татаринова П. А. | „Малокаменский“ | 566 |
| Фомичева А. С. | —„— | 564 |
| Вшивцева Л. Ф. | „Заря“ | 565 |
| Ложкина Ф. А. | „Память Ленина“ | 563 |
| Хлыбова Е. В. | им. Ленина | 563 |
| Соколова М. Н. | „Коммунар“ | 562 |
| Кислицына А. В. | „Организатор“ | 560 |
| Мальцева В. И. | „Ошминский“ | 558 |
| Громова Л. М. | „Малокаменский“ | 558 |
| Кудрявцева З. М. | —„— | 554 |
| Филиппова Т. К. | им. Ленина | 554 |
| Филиппова Т. Н. | —„— | 554 |
| Разживина Е. М. | „Коммунар“ | 552 |
| Коржавина А. С. | „Ошминский“ | 551 |
| Шайдурова Е. Д. | —„— | 549 |
| Репина А. П. | „Организатор“ | 549 |
| Кислицына Г. П. | —„— | 548 |
| Шилова А. Н. | „Заря“ | 546 |
| Окунева В. С. | им. Кирова | 544 |
| Гребнева М. А. | „Новый мир“ | 542 |
| Вавилова Е. П. | „Малокаменский“ | 539 |
| Жеребцова В. Я. | „Память Ленина“ | 538 |
| Маштакова К. Н. | им. Ленина | 536 |
| Зайцева Ф. А. | „Память Ленина“ | 534 |
| Поплаухина Н. Г. | „Путь Ленина“ | 534 |
| Вшивцева Н. А. | „Заря“ | 530 |
| Татаринова А. А. | „Герой труда“ | 526 |
| Маякова А. Д. | им. Ленина | 526 |
| Великжанина Л. Ф. | „Красная нива“ | 525 |
| Великжанина К. Л. | „Заря“ | 517 |
| Новикова В. Ф. | „Ошминский“ | 517 |
| Соколова А. И. | им. Ленина | 515 |
| Холманских Т. М. | „Коммунар“ | 513 |
| Махнева Е. Е. | „Ошминский“ | 512 |
| Макарова К. И. | им. Ленина | 510 |
| Мальцева Ю. С. | „Ошминский“ | 509 |
| Гебкова Н. И. | —„— | 506 |
| Королева М. М. | „Красная нива“ | 506 |
| Ворожцова Г. Н. | „Организатор“ | 506 |
| Лебедева А. Л. | „Гигант“ | 506 |
| Тимофеева Г. А. | „Коммунар“ | 505 |
| Герасимова А. Т. | „Малокаменский“ | 503 |
| Лебедева В. И. | „Ир-Жара“ | 503 |
| Ямщикова А. М. | „Путь к коммунизму“ | 503 |
| Баталина А. Н. | —„— | 501 |
| Королева Е. И. | „Красная нива“ | 501 |
| Пакичева В. М. | „Коммунар“ | 500 |
| Березина Л. И. | им. Тимирязева | 500 |
| Маштакова В. Н. | им. Ленина | 497 |
| Федяева Л. С. | „Путь к коммунизму“ | 497 |
| Вшивцева А. В. | „Путь Ленина“ | 496 |
| Михалицына З. Я. | „Красная нива“ | 496 |
| Спасских С. Ф. | „Гигант“ | 496 |
| Виноградова П. В. | им. Свердлова | 495 |
| Шарапова Л. С. | „Память Ленина“ | 495 |
| Носкова Ф. Я. | —„— | 494 |
| Втюрина Л. Ф. | им. Свердлова | 493 |
| Окунева Л. В. | „Новый мир“ | 491 |
| Гогузева М. Н. | „Малокаменский“ | 490 |
| Серкова В. И. | —„— | 488 |

**КАРЕЛЬСКАЯ АССР.** Все больше и больше звезд появляется на кабине трактора Владимира Тарасова (на снимке). А каждая такая звезда означает новую тысячу кубометров леса. Фото С. Майстермана. Фотохроника ТАСС.

# МОГУЧУЮ ТЕХНИКУ—

ВЕЛИКОЙ битве за подъем сельского хозяйства плечом к плечу с тружениками сел участвует и рабочий класс нашей Родины. Дни и ночи не затихает ритм заводских конвейеров, по которым плывут и плывут новенькие тракторы, автомобили, комбайны, сеялки... Из ворот химических предприятий ширится поток минеральных удобрений, этих чудодейственных солей плодородия.

Рабочие, инженеры, техники промышленных предприятий, сотрудники научно - исследовательских институтов,связанных с сельским хозяйством,близко к сердцу приняли решения мартовского Пленума ЦК партии и сейчас стараются усилить помощь селу в подъеме колхозного и совхозного производства.

Уже в этом году наша промышленность выпустит 356,5 тысячи тракторов — на 27,5 тысячи больше прошлогоднего. А к концу следующего пятилетия ежегодно будет сходить с конвейеров 625 тысяч тракторов —почти вдвое больше, чем в прошлом году.Выпуск зерновых комбайнов увеличится с 84 до 125 тысяч штук в год. Вместе с этим резко возрастет производство других машин для села. На эти цели в предстоящее пятилетие ассигнуется 10,7 миллиарда рублей.

Огромную роль в сельскохозяйственном производстве играют грузовые автомобили. К 1970 году выпуск их возрастет вдвое.

Сельское хозяйство за пять лет получит до 1 миллиона 100 тысяч автомобилей против 394 тысяч, поставленных селу за последние пять лет.

Ученые, инженеры, конструкторы и рабочие создают новые сельскохозяйственные машины, соответствующие современному уровню развития отечественной и зарубежной техники.Они стремятся делать их более совершенными по конструкции, надежными и долговечными в работе. Коллективы многих заводов сейчас внедряют методы бездефектного изготовления продукции. Все шире применяются новые, более износостойкие материалы. Так, около 20 деталей сеялок, которые выпускает кировоградский завод «Красная звезда», изготовляется из капрона.

Одно из важных направлений технического прогресса — создание мощных скоростных машин. Что это дает? Каждая тысяча скоростных тракторов,—а их у нас выпущено уже более ста тысяч,—экономит за год около трех миллионов рублей и сберегает 125 тысяч человеко-дней на полевых работах. Большие выгоды дает применение и других скоростных машин.

Все более широкозахватной становится уборочная техника. Когда все наши жатки будут широкозахватными, тогда число механизаторов на уборке зерновых сократится в 2,5 раза, втрое уменьшится потребность в жатках, в полтора раза—в комбайнах.

А возьмите такой показатель автомобиля, как грузоподъемность.

# ЖИВОТНОВОДЫ, ЗАВИСИТ УСПЕХ!

## СОРЕВНОВАНИЕ ДОНРОН РАЙОНА ЗА ПЯТЬ МЕСЯЦЕВ ТЕКУЩЕГО ГОДА

**Первая графа—фамилия доярки, вторая--название колхоза, третья—надоено молока от коровы с начала года**

| | | |
|---|---|---|
| Фадеева А. Г. | „Красная нива“ | 487 |
| Гагаринова Л. В. | „Организатор“ | 486 |
| Жукова В. Н. | им. Свердлова | 486 |
| Герасимова К. Ф. | им. Кирова | 483 |
| Фирсова З. В. | „Герой труда“ | 483 |
| Втюрина Е. С. | „Путь Ленина“ | 481 |
| Окунева А. Г. | „Заря“ | 480 |
| Чугунова Т. Н. | им. Ленина | 479 |
| Сластникова А. Е. | „Память Ленина“ | 478 |
| Смирнова В. Г. | им. Кирова | 478 |
| Зенина Г. Н. | «Ошминский» | 478 |
| Маштакова А. И. | им. Ленина | 477 |
| Ворожцова Н. Е. | „Ошминский“ | 476 |
| Гусева Е. Е. | «Ир-Жара» | 476 |
| Кислицына В. И. | «Гигант» | 476 |
| Ложкина А. Д. | «Память Ленина» | 471 |
| Маякова З. Ф. | им. Ленина | 470 |
| Трушкова З. М. | им. Свердлова | 468 |
| Енаева М. П. | „Красная нива“ | 467 |
| Вшивцева З. А. | „Ошминский“ | 465 |
| Чикишева Л. С. | им. Ленина | 463 |
| Крылова М. Е. | им. Свердлова | 460 |
| Колчанова А. И. | „Память Ленина“ | 459 |
| Разживина Н. А. | „Коммунар“ | 459 |
| Долгих А. К. | „Организатор“ | 457 |
| Тимофеева Е. Г. | „Коммунар“ | 455 |
| Вшивцева В. Ф. | „Заря“ | 454 |
| Королева З. В. | „Красная нива“ | 453 |
| Цветкова Е. С. | „Красное знамя“ | 451 |
| Копылова А. Н. | „Малокаменский“ | 451 |
| Виноградова П. В. | им. Свердлова | 451 |
| Редькина Л. А. | „Малокаменский“ | 450 |
| Хлупина Е. К. | „Коммунар“ | 450 |
| Целищева А. В. | „Гигант“ | 448 |
| Смирнова С. П. | им. Тимирязева | 446 |
| Феоктистова Т. Е. | им. Ленина | 444 |
| Вершинина С. Г. | им. Свердлова | 443 |
| Аплатова М. И. | им. Ленина | 443 |
| Питилимова П. Н. | „Кодочиги“ | 442 |
| Огаркова М. Д. | „Гигант“ | 442 |
| Питилимова П. М. | „Кодочиги“ | 442 |
| Кодочигова А. Г. | —„— | 440 |
| Мордвина А. Ф. | —„— | 440 |
| Дербенева Н. В. | „Заря“ | 439 |
| Лохтина С. Е. | „Организатор“ | 437 |
| Ложкина Г. В. | „Путь Ленина“ | 436 |
| Разгуляева М. М. | „Гигант“ | 435 |
| Трушкова Л. А. | им. Кирова | 435 |
| Поплаухина Т. Г. | „Путь Ленина“ | 434 |
| Цветкова А. Е. | „Гигант“ | 433 |
| Якунова Н. М. | им. Ленина | 431 |
| Баранова Н. В. | —„— | 431 |
| Трушкова Т. А. | «Новый мир» | 430 |
| Вшивцева Л. Н. | „Заря“ | 429 |
| Томилова З. Н. | «Ошминский» | 428 |
| Кузнецова А. Ф. | «Память Ленина» | 428 |
| Вершинина М. П. | им. Тимирязева | 428 |
| Щенникова З. Н. | „Организатор“ | 423 |
| Томилова О. П. | «Ошминский» | 422 |
| Степанова З. Ф. | им. Свердлова | 421 |
| Калинина А. Е. | «Ир-Жара» | 421 |
| Мордвина М. К. | „Красное знамя“ | 418 |
| Васенева Т. П. | „Путь Ленина“ | 417 |
| Лачкова Т. П. | им. Кирова | 412 |
| Перевалова Л. Г. | «Путь Ленина» | 410 |
| Созинова В. П. | им. Свердлова | 410 |
| Корякина Е. А. | „Ир-Жара“ | 409 |
| Яровикова А. П. | —»— | 408 |
| Перевалова Н. А. | им. Кирова | 408 |
| Решетникова А. А. | им. Тимирязева | 407 |
| Нагибина Г. И. | «Новый мир» | 407 |
| Зверева Н. К. | им. Кирова | 405 |
| Малкова З. П. | «Красная нива» | 405 |
| Семенова Л. Н. | «Гигант» | 403 |
| Филиппова К. И. | им. Ленина | 407 |
| Березина В. П. | им. Тимирязева | 406 |
| Окунева А. Г. | «Новый мир» | 403 |
| Токсатова Т. В. | «Красное знамя» | 401 |
| Юдинцева Е. И. | „Ошминский“ | 399 |
| Аплатова З. А. | им. Кирова | 397 |
| Тырышкина В. Е. | „Заря“ | 395 |
| Герасимова М. В. | им. Кирова | 394 |
| Якунова М. М. | „Гигант“ | 391 |
| Репина Д. С. | „Организатор“ | 391 |
| Вершинина Л. Е. | им. Тимирязева | 391 |
| Кодочигова Н. П. | „Кодочиги“ | 390 |
| Чикишева Е. В. | „Память Ленина“ | 390 |
| Шипикина Г. И. | —„— | 389 |
| Солоницина Л. В. | им. Кирова | 384 |
| Малышева К. Ф. | „Путь Ленина“ | 383 |
| Козлова Г. Г. | —„— | 382 |
| Трушкова Н. А. | им. Свердлова | 382 |
| Иванова Л. С. | им. Кирова | 381 |
| Рябкова Н. И. | им. Ленина | 381 |
| Семикова А. В. | —„— | 379 |
| Герасимова З. И. | „Ир-Жара“ | 375 |
| Чугунова В. А. | —„— | 373 |
| Степанова М. И. | им. Кирова | 372 |
| Питилимова В. М. | „Кодочиги“ | 369 |
| Елсукова А. Ф. | „Ошминский“ | 367 |
| Кудряшова Е. Ф. | „Память Ленина | 366 |
| Скворцова О. Н. | „Красная нива“ | 366 |
| Виноградова Л. Ф. | им. Свердлова | 365 |
| Кудряшова З. И. | „Ир-Жара“ | 365 |
| Чугунова А. А. | им. Ленина | 363 |
| Евстропова А. А. | „Путь Ленина“ | 361 |
| Жукова М. Д. | „Кодочиги“ | 360 |
| Кислицына А. В. | „Память Ленина“ | 360 |
| Бусыгина Л. В. | —„— | 360 |
| Юдинцева А. И. | им. Тимирязева | 358 |
| Яковлева Л. А. | „Гигант“ | 357 |
| Чурашова П. С. | „Путь Ленина“ | 352 |
| Шимбуева Е. А. | „Коммунар“ | 348 |
| Перевалова Л. М. | „Путь Ленина“ | 348 |
| Трушкова А. М. | «Гигант» | 348 |
| Тейдер Т. П. | «Красная нива» | 347 |
| Неустроева К. И. | «Новый мир» | 347 |
| Норкина А. Н. | «Организатор» | 347 |
| Трушкова В. А. | им. Свердлова | 346 |
| Питилимова Л. С. | „Кодочиги“ | 346 |
| Солоницына Т. А. | „Память Ленина“ | 342 |
| Гоголева Л. С. | „Красная нива“ | 339 |
| Смирнова Л. П. | „Память Ленина“ | 338 |
| Аплатова Г. В. | им. Кирова | 336 |
| Пенькова А. Н. | „Гигант“ | 336 |
| Маштакова О. М. | им. Ленина | 336 |
| Колеватова А. П. | „Путь Ленина“ | 334 |
| Пенькова З. Н. | „Гигант“ | 333 |
| Трушкова Л. А. | „Новый мир“ | 325 |
| Романова Н. В. | им. Ленина | 325 |
| Лебедева А. Т. | „Ир-Жара“ | 323 |
| Волкова Л. С. | „Память Ленина“ | 323 |
| Кудрявцева А. Е. | „Ир-Жара“ | 318 |
| Репина Н. Е. | „Организатор“ | 317 |
| Куимова А. А. | „Красная нива“ | 314 |
| Плотникова Е. А. | „Ир-Жара“ | 312 |
| Тыринова М. Д. | „Красная нива“ | 311 |
| Дмитриева Е. Г. | „Память Ленина“ | 307 |
| Якунова Н. И. | „Гигант“ | 305 |
| Втюрина А. Г. | „Заря“ | 298 |
| Лошкина К. М. | „Память Ленина“ | 295 |
| Втюрина М. Е. | им. Свердлова | 292 |
| Романова Т. И. | им. Ленина | 291 |
| Елсукова А. И. | „Путь Ленина“ | 284 |
| Ямщикова А. М. | „Ошминский“ | 283 |
| Смирнова П. Д. | „Память Ленина“ | 281 |
| Соколова Л. А. | „Коммунар“ | 281 |
| Исупова Н. А. | „Кодочиги“ | 277 |
| Нечаева В. А. | „Заря“ | 275 |
| Романова А. Я. | „Память Ленина“ | 272 |
| Степанова В. И. | —„— | 261 |
| Петрова Л. Н. | „Память Ленина“ | 254 |
| Васильева Е. Г. | —„— | 253 |
| Хлыбова Н. Г. | —„— | 244 |
| Крашенинникова З. Д. | „Красная нива“ | 240 |
| Соколова А. И. | „Память Ленина“ | 230 |
| Маштакова А. И. | им. Ленина | 228 |
| Демина Н. А. | „Заря“ | 227 |
| Жукова В. Г. | им. Свердлова | 206 |
| Шихова М. К. | „Заря“ | 182 |

# В ХОЗЯЙСКИЕ РУКИ!

Чем выше она, тем выгоднее для хозяйства. Сравним между собой два автомобиля: „ГАЗ-51А“ грузоподъемностью 2,5 тонны с новой 4-тонной машиной „ГАЗ-53А“. Новый, более вместительный и скоростной автомобиль повышает производительность труда транспортников на 67 процентов и сокращает эксплуатационные расходы на 28 процентов.

Машиностроители будут наращивать выпуск различных механизмов, облегчающих и труд животноводов. Это позволит снизить себестоимость молока, мяса и другой продукции колхозных и совхозных ферм.

Увеличение выпуска техники—это одна сторона дела. Не менее важно с наибольшей эффективностью использовать имеющиеся механизмы и машины. Здесь у сельских механизаторов и руководителей хозяйств неисчерпаемые резервы. К сожалению, используются они еще плохо. В прошлом году, например, даже в передовых хозяйствах тракторы простаивали около 40 процентов рабочего времени.

Особенно низок удельный вес полезной работы машин на возделывании картофеля. Это говорит о серьезных недочетах в организации труда на полях. Если каждый механизатор посмотрит на свой рабочий день, подсчитает, сколько времени за смену не работают механизмы, он наверняка найдет пути к снижению простоев.

В передовых хозяйствах во время весеннего сева и в период уборки большинство механизмов работает в две смены. Благодаря этому сроки проведения полевых работ существенно сокращаются, улучшается использование машин.

Эффективность техники зависит и от ее надежности, которая определяется не только прочностью деталей машин, но и тем, как относится к технике механизатор. Все ли здесь у нас благополучно? К сожалению, нет. Тракторы и автомобили, прицепные орудия во многих колхозах хранятся под открытым небом. Техническое обслуживание машин ведется нередко на низком уровне, нерегулярно. Во многих хозяйствах механизмы обезличены. Не часто встретишь тракториста или шофера, который проработал бы на одной машине, например, 8—10 лет и сохранил ее в отличном состоянии. Чаще бывает так, что трактор в течение сезона один механизатор передает другому по несколько раз. Конечно, это не способствует сохранению техники.

Если внимательно присмотреться к работе лучших механизаторов, можно убедиться в том, что основа их достижений—глубокие знания техники. Вот почему постоянная техническая учеба, изучение опыта передовиков—непременное условие успеха в работе.

**В. ПАРФЕНОВ.**

**Кандидат технических наук.**

Давно и хорошо трудится в ремонто-механической мастерской Пижемского леспромхоза токарь Николай Александрович Посаженников. Не зная брака, он систематически выполняет нормы на 110—115 процентов.

**«ТОНШАЕВСКИЙ КОЛХОЗНИК»**
**3 стр. 15 июня 1965 г.**

ХОРОШИЕ ВЕСТИ

# АКТИВИСТЫ ЗА РАБОТОЙ

### Ошминские учителя—агитаторы и организаторы

КОММУНИСТЫ Ошминской средней школы ни на один день не упускают из поля зрения работу по организации актива, который бы повседневно занимался на селе культурным отдыхом тружеников деревни.

Усилия парторганизации дают свои положительные результаты. Актив создан большой. Активисты и организаторы бесед, и оформители наглядной агитации, и организаторы читательских конференций.

Их имена? Это учительница — коммунистка Капитолина Федоровна Зайцева, учителя Юрий Федорович Флатов, Владимир Андреевич Втюрин, Василий Степанович Захаров. В работу включились зав. детсадом, много учащихся старших классов.

Это их заботами в лесном селе жизнь приобрела новое содержание, работа стала веселей и дела в Ошминском колхозе пошли успешнее.

З. ОКУНЕВА,
зам. секретаря парторганизации.

## Неутомимый агитатор

Бондарь Михаил Савватеевич Бабинцев пользуется большим уважением в коллективе Шайгинского ДОЗа.

Он—агитатор. Систематически проводит беседы среди рабочих. Живое слово вызывает интерес у слушателей. В простой беседе обсуждаются вопросы производства. Он знакомит людей с событиями в нашей стране и за рубежом. Часто в кругу товарищей Михаил Савватеевич делится своими впечатлениями о книге, которую только что прочитал. Его знают в поселке, как большого книголюба.

За активную работу, как лучший агитатор, Михаил Савватеевич награжден Почетной грамотой и ценным подарком.

А. ЛЯЛЯКИН,
пред. завкома Шайгинского ДОЗа.

Поистине живописны берега нашей Пижмы.

На снимке один из уголков возле деревни Кувербы.

# ПИОНЕРСКОЙ ЗДРАВНИЦЕ—40 ЛЕТ

16 июня исполняется 40 лет со дня основания Всесоюзной пионерской здравницы „Артек". Она расположена в чудесном уголке Крыма. Вдоль берега моря, у подножья живописных гор, раскинулось множество легких светлых зданий—жилых помещений, школ, детских технических станций, спортивные площадки, стадионы, плавательные бассейны. Здесь одновременно могут отдыхать более 4000 ребят. За четыре десятилетия в „Артеке" побывало 200 000 пионеров Советского Союза и детей трудящихся зарубежных стран.

## ПО ЖЕЛАНИЮ МОЛОДЕЖИ

КРУЖОК бального танца создан в Тоншаевском Доме культуры. В нем занимается 10 юношей и девушек. Душой кружка являются Татьяна Павловна Секунова, преподаватель английского языка Тоншаевской средней школы, Людмила Иванова и Алевтина Вшивцева.

Владимир Горячев, руководитель кружка, говорит, что в Тоншаеве такого кружка не было никогда, а поэтому, вероятно, и интерес к нему очень большой. Научится бальному танцу хотят очень многие юноши и девушки.

В. НОВИКОВ.

ПИСЬМО В РЕДАКЦИЮ

# ТОРГОВЛЯ ПО-ПИЖЕМСКИ

Председатель Пижемского сельпо т. Хохлов слывет находчивым человеком. Из любого положения найдет выход. Стоит ему мобилизовать свою выдумку. Она выручит. Хорошо ли —плохо ли, но выручит.

Крепко призадумался Григорий Васильевич над планом закупки яиц. Цифра многозначная, а как ее выполнить, каким путем?

Можно поднять на ноги партийно - комсомольский актив, работников сельпо, прилавка. Послать эту силу в деревню—и дело выйдет наверняка. Но ведь сколько хлопот, энергии надо затратить! Канительное дело. А нельзя ли другим путем сделать?

В магазины сельпо поступили косы. Жители Пижмы, имеющие в личном пользовании скот, поспешили за покупками.

—Вам что?—спрашивает продавец пожилого покупателя.

—Мне косу.

—Ишь ты, чего захотел! —отвечает продавец.—У нас, голубчик мой, не так-то просто. Хочешь приобрести косу, так захвати с собой пять яичек. А иначе? Иначе уйдешь без косы.

—А как быть, если у меня в хозяйстве нет ни одной хохлатки? —спрашивает покупатель.

—Вот уж это нас нисколько не касается, — отвечает продавец тоном, не допускающим возражений. Купите на базаре и—делу конец.

Многие жители Пижмы переселились в новые дома, квартиры. И как хорошо обставить ее новой мебелью, постлать на новый стол новую скатерть или клеенку. Так в чем же дело? Надо дойти до магазина и купить нужное. Увы, не все в Пижме легко сделать. За полтора метра клеенки надо принести тот же пяток яичек, а иначе не видать вам клеенки.

Говорят, что дело с выполнением плана успешно продвигается вперед. Оно пойдет еще быстрее, если таким же порядком сельповцы из Пижмы поведут торговлю, скажем, спичками, мылом, солью, ученическими принадлежностями. Чего ведь не подскажет шалунья—выдумка. Ей дела мало до того, что такая практика является прямым и грубым нарушением принципов советской торговли.

П. КИСЛИЦЫН,
А. СМИРНОВ,
В. ТОТМИН.

## Спрашиваете—отвечаем

ПОСЛЕ того, как в колхозе прошло отчетное собрание и произведены все начисления, где должна храниться трудовая книжка колхозника—в бухгалтерии или на руках владельца?

Н. ЩАННИКОВ,
колхозник сельхозартели „Организатор".

● ● ●

На вопрос отвечает главный бухгалтер районного производственного управления сельского хозяйства А. П. Маковеев.

—Трудовая книжка для колхозника—основной документ, который характеризует его трудовую деятельность и удостоверяет личность. Храниться она должна на руках ее владельца. Раз в год книжка сдается колхозником в бухгалтерию для записи данных за прошлый год.

## Хотя письмо и не опубликовано

Почтальон Шайгинского отделения связи Е.И. Зубова написала, что не может устроить своего ребенка в детсад. Как сообщил поселковый Совет, сейчас ребенок Зубовой в детское учреждение принят.

Редактор И. Ф. ДУРНЕВ.


## Горьковская областная школа мастеров-строителей

### объявляет прием учащихся на 1965—1966 учебный год.

СРОК ОБУЧЕНИЯ ОДИН ГОД.

Школа готовит мастеров-строителей для колхозно-совхозного строительства.

В школу принимаются лица обоего пола, достигшие 18-ти летнего возраста, имеющие образование не ниже 7 классов.

Приемные экзамены не проводятся.

Начало занятий с 1-го октября 1965 года. Заявления подаются на имя директора с приложением следующих документов:

Заявление о поступлении в школу.
Свидетельство о рождении (подлинник).
Свидетельство об образовании (подлинник).
Автобиография.
Характеристика с последнего места работы.
Справка об отношении к военной обязанности.
Справка о состоянии здоровья.
Две фотокарточки.
Направление на учебу от колхозов, совхозов, ремстройучастков и МСО.
Принятые на учебу обеспечиваются общежитием.

Заявления принимаются по двадцатое сентября 1965 года по адресу: Горьковская область, р. п. Красные-Баки, улица „Луговая" дом № 27. Директору школы.


АДРЕС РЕДАКЦИИ: с. Тоншаево, ул. Центральная, 26. ТЕЛЕФОНЫ: редактора—0-19, зам редактора, отв. секретаря, отдела писем и типографии—0-16, отдела сельского хозяйства и бухгалтерии—0-26.

Заказ № 15 Типография райгазеты „Тоншаевский колхозник", с. Тоншаево. Тираж 2487 экз.