Пролетарии всех стран, соединяйтесь!

Знамя труда

Орган парткома Шахунского производственного управления и горкома КПСС, районного и городского Советов депутатов трудящихся.

Год издания II | № 128 (234) | Среда, 4 сентября 1963 года | Цена 2 коп.

ВСЕ СИЛЫ НА ЗАВЕРШЕНИЕ уборки урожая и хлебозаготовок!

ЖИВОТНОВОДЧЕСКИЕ помещения готовить сейчас

Еще ласково греет солнце, а хорошие хозяева ведут подготовку к зимне-стойловому содержанию скота. Во многих хозяйствах управления строят новые типовые помещения для содержания животных.

Хорошо организованы строительные работы в сельхозартели им. Литвинова. Здесь все строительство ведется под началом опытного бригадира М. В. Удалова. На днях будут сданы в эксплуатацию коровник и телятник. Неплохо готовятся к зиме и в колхозах «Красный Октябрь», «Советская Россия», «Новый путь». Здесь строительные бригады организованы из числа колхозников. Окончательное завершение строительства скотных дворов сдерживает недостаток кровельных материалов. В основном же все работы по строительству и механизации закончены.

Наряду с вводом в строй новых помещений для содержания скота важно вести и ремонт имеющихся. Примером здесь может служить колхоз «Ленинский путь». В этом колхозе уже произведен ремонт двух коровников, заменены полы, отремонтированы кормушки. На Шерстневской и Коноводской фермах механизирована подача воды.

Однако многие руководители колхозов пока и не думают о том, где и как будет размещен скот, откладывают это на поздний срок. Серьезные опасения вызывают положение дел со строительством в колхозе «Родина». В Зайцевской бригаде строить свинарник начали три года назад. Создали специальную бригаду, но запалу хватило только возвести стены. Необходимые для строительства материалы имеются, но руководители находят много оправданий своей беспечности. А ведь 400 свиней находятся под открытым небом. Старый свинарник совершенно непригоден для содержания животных в зимний период. На что рассчитывают товарищи из колхоза «Родина»?

Есть все основания задать такой вопрос и руководителям колхоза им. 1 Мая. Прошло более трех лет, как здесь заложили фундамент типового коровника, но со строительством его не спешат. Основной довод в оправдание слишком медленных темпов руководители приводят недостаток средств.

А что сдерживает ремонт старых животноводческих помещений? Серьезного ремонта требуют скотные дворы в колхозе им. Чкалова. Коровник на Буренинской ферме грозит обвалиться, одна из стен изогнулась дугой. Вместо того, чтобы использовать погожие дни и капитально подремонтировать его—заменить крышу и перебрать стену в помещении коровника зоотехник т. Чешуинова предлагает перевести коров в другую безопасную половину двора.

Дел в колхозах много. Но в комплексе с другими работами надо вести и работы по подготовке к зиме животноводческих помещений. С ремонтом старых и строительством новых дворов—откладывать нельзя ни на один день.

ТОРФ—НА ПОЛЯ

Весной нынешнего года труженики сельхозартели «Рассвет» заготовили в штабеля 6000 тонн торфа. Все это удобрение решено вывезти под зябь. При недостатке своей техники правление колхоза заключило договор с Шахунским отделением «Сельхозтехника» на вывозку 4000 тонн торфа. За неделю шофера отделения вывезли на самосвалах 420 тонн торфа.

Надо сказать, что темпы вывозки торфа могли быть значительно выше, если бы шофера не ездили каждый вечер в Шахунью, а жили бы в колхозе. А как получается? Каждый день они приезжают в колхоз не раньше 10 часов и в 3—4 часа уезжают снова в Шахунью. В результате они успевают делать всего лишь от 8 до 16 рейсов в день, тогда как при уплотненном рабочем дне могли бы делать до 30.

М. Березин,
агроном.

УСПЕХИ МЕХАНИЗАТОРОВ

Хорошие, трудолюбивые люди—наши механизаторы. Эти слова о комбайнерах колхоза «Заветы Ильича» можно услышать в самом правлении, на поле и на животноводческих фермах. Тепло отзываются труженики сельхозартели о своих механизаторах комбайнере Иване Николаевиче Бородинове, Виталии Ивановиче Крупине и Дмитрии Григорьевиче Замотине. Все они достойны похвалы.

Иван Бородинов на комбайне «СК-3» убрал прямым комбайнированием 135 гектаров ржи, подобрал и обмолотил около 80 гектаров озимых хлебов и гороха. Сейчас Иван Николаевич успешно убирает яровые культуры. Его комбайн всегда находится в исправном состоянии, не имеет простоев.

Не уступает Бородинову в работе и его коллега Дмитрий Григорьевич Замотин. Работая на комбайне «С-4», он убрал прямым комбайнированием свыше 70 гектаров ржи, успешно производил обмолот озимых, а теперь убирает яровые культуры.

В ногу с товарищами шагает и комбайнер Виталий Иванович Крупин. Своим «СК-4» он убрал напрямую 105 гектаров озимых, подобрал и обмолотил горох с 18 гектаров. Однако дела у Крупина могли идти более успешно, но ему приходилось простаивать ввиду неисправности комбайна.

Механизаторы помогли в этом году колхозу значительно быстрее убрать озимые и обмолотить горох. Используя погожие дни, комбайнеры стараются перевыполнять установленные нормы выработки. Они обещают колхозникам быстро убрать пшеницу, ячмень и другие яровые культуры.

П. Рыбалов,
инспектор-парторганизатор.

УБОРКА ХЛЕБА ПОДХОДИТ К КОНЦУ

Еще 23 августа в сельхозартели «Всходы Ильича» закончена жатва и обмолот озимых хлебов. Успех дела решили механизаторы. Они скосили и обмолотили рожь с 792 гектаров и вот уже несколько дней успешно ведут уборку яровых культур.

Первенство в соревновании среди комбайнеров с самого начала уборки держит комбайнер Владимир Николаевич Овсянников. Им убран и обмолочен хлеб с 266 гектаров. По пятам за ним шагает комбайнер Анатолий Владимирович Жидков. На его счету—238 гектаров скошенного и обмолоченного хлеба.

Меньших результатов в труде достигли комбайнеры Петр Сергеевич Смирнов и Михаил Федорович Кузнецов. Но если учесть причины, из-за которых простаивали их машины, то и эти товарищи поработали неплохо. Первый убрал и обмолотил зерновые с 168 гектаров, а на счету второго—157 гектаров сжатого и обмолоченного хлеба.

Коммунисту Ивану Николаевичу Воронцову комбайн с подборщиком был вручен, когда уборка озимых уже подходила к концу, однако, и за это время он подобрал и обмолотил свалкованный хлеб с площади около 150 гектаров.

В колхозе успешно решен вопрос с теребленем льна со всех 170 гектаров, ускоряется его обмолот и расстил. Быстрее других справляются с этим делом льноводы третьей и пятой бригад, возглавляемых коммунистами А. М. Смирновым и И. С. Бахваловым.

В ближайшие дни уборка зерновых и расстил льна в хозяйстве будут закончены полностью.

А. Коверьянов,

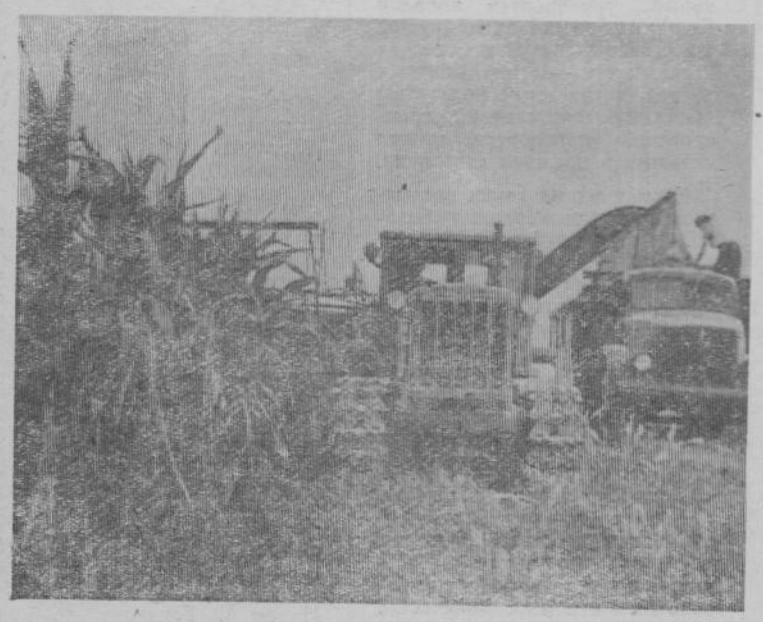

В большинстве колхозов Шахунского управления нынче кукуруза не выросла. А вот хлеборобы сельхозартели «Всходы Ильича» хотя и не на большом участке, но вырастили «королеву». Сейчас кукуруза уже убрана и заложена в силос.

В нынешнем году, как и в прошлые годы, колхозы будут ощущать острый недостаток концентрированных кормов. Кукурузный силос зимой будет как никогда кстати.

На этом снимке вы видите момент уборки кукурузы в колхозе «Всходы Ильича».

Фото И. Сенатова.

СРАВНИ И СДЕЛАЙ ВЫВОДЫ

ЗАСЫПКА СЕМЯН КОЛХОЗАМИ УПРАВЛЕНИЯ

Данные ЦСУ на 1 сентября (в процентах к плану)

«Земледелец»	90
«Искра коммунизма»	80
«Крестьянин»	73
«Кодочиги»	70
«Россия»	64
«Малокаменский»	61
«Ошминский»	55
«Всходы Ильича»	54
«Красное знамя»	53
«Организатор»	52
Совхоз «Комсомолец»	52
«Победа»	50
«Новый путь»	49
«Советский путь»	47
«Дружба»	44
«Свобода»	43
«Красный Октябрь»	42
«Авангард»	39
Имени Кирова	39
«Нива» (Тоншаево)	38
«Мичуринец»	35
«Память Ленина»	34
Имени Тимирязева	34
«Заветы Ильича»	34
«Родина»	33
Имени Литвинова	32
«Луч»	31
Имени Фрунзе	29
«Ленинский путь»	28
«Заря»	27
«Путь Ленина»	20
«Рассвет»	19
«Трудовик»	19
Имени Чкалова	18
«Коммунар» (Тоншаево)	17
«Ир-Жара»	17
«Заря коммунизма»	16
«Память Чапаева»	15
«Герой труда»	13
«Ударник»	13
Имени Ленина	8
«Движение»	8
«Прогресс»	7
Имени 1 Мая	7
Имени 8 марта	5
«Новая жизнь»	3
Итого по управлению:	29

ПРИМЕЧАНИЕ: колхозы «Нива» (Мартяхино), «Искра», им. Максима Горького, «Советская Россия», «Коммунар», им. Свердлова, «Гигант», «Путь к коммунизму», «Новый мир», «Борец», «Колос», к засыпке семян не приступали.

ТРУДНОЙ ДОРОГОЙ

ПАРЕНЬ из бригады коммунистического труда... Как будто все ясно. Значит и человек замечательный; и работает хорошо, и... А вот как он стал таким?

Четырнадцатилетним мальчишкой в 1943 году пришел Толя Блинов в Сявское ремесленное училище № 24. Два года напряженной, настойчивой учебы и труда, и вот он слесарь по ремонту химического оборудования канифольно - экстракционного завода «Вахтан».

В котельном цехе, куда его направили, наставником Толи стал старый опытный слесарь Аким Аверьянович Белобородов.

— Серьезный был старик,— вспоминают рабочие, знавшие Аверьяныча, как его все называли.—Не баловал он своих учеников. Даст мальцу задание и к своим тисочкам станет, пилит, точит. Объяснять, как что делать, не любил.

—Приглядывайся, как я делаю, вот тебе и вся наука.

А мастер он был стоящий. Тем, что стал впоследствии хорошим слесарем, во многом обязан Анатолий Блинов старику Белобородову. Нет его уже в живых, но есть на заводе ученики, перенявшие его мастерство. Один из них—Анатолий Павлович Блинов. За семнадцать лет работы на заводе «Вахтан» он в совершенстве овладел своей профессией, получил 6-ой разряд, а кроме того, освоил сложную и ответственную специальность турбиниста. Вот уже два года бригада слесарей - ремонтников, в которой работает Анатолий Павлович, носит высокое звание коммунистической.

Замечательные люди в бригаде! Братья Алексей и Иван Прозоровы, Константин Рябов, Борис Лысых и другие—все они трудятся так, что в цехе о них говорят:

—Эти ребята не подведут. Если они в смене, все будет в порядке, никаких аварий.

И, действительно, это так. В том, что план июля цехом «Энергохимкомплекс» был выполнен на 127,2 процента, немалая доля труда и ремонтников, старшими которых являются Анатолий Блинов по энергохозяйству и Николай Фарафонов по химическому оборудованию.

...Нелегкой дорогой шел Анатолий Павлович Блинов к своей цели: стать первоклассным специалистом своего дела, завоевать уважение товарищей, всего коллектива цеха. И хотя цель эта достигнута, успокаиваться рано. И вот сейчас Анатолий Павлович после рабочего дня приходит в классы вечерней школы, чтобы повысить свои знания. Без этого, он знает, нельзя.

Долго еще светится окно в комнате Анатолия Павловича Блинова. Нужно просмотреть журналы, нет ли каких новинок по своей специальности, это тоже интересует. Ведь, может, завтра это ему пригодится.

Кончился один день, но сколько таких впереди, до предела насыщенных, интересных, бьющих ключом, в жизни А. П. Блинова? Пусть же они будут еще ярче.

В. Петров,
спецкорр. «Знамени труда».

Бригада одиннадцатого околотка Шахунской дистанции пути обеспечивает хорошее состояние железнодорожной колеи, устраняет перекосы и уширения.

Повседневно занимаясь текущим ремонтом пути, бригада добивается хороших и отличных результатов.

В этом коллективе вот уже 11 лет добросовестно трудится Анна Афанасьевна Тюльканова. В успешную работу бригады ремонтников она вносит свой скромный вклад.

НА СНИМКЕ: А. А. Тюльканова.

Фото В. Душеина.

БЕСКВИТАНЦИОННЫЙ ЗАКАЗ — ПОЗОР

ИДЕТ заседание группы содействия комитету партгосконтроля. На повестке дня на этот раз рассматривается вопрос о бесквитанционном выполнении заказов отдельными мастерами сапожной мастерской № 1.

Установлено, что сапожные мастера Г. Самсонов, Л. Сахаров, Н. Самарцев в результате бесконтрольности заведующего мастерской т. Рамма допустили выполнение бесквитанционных заказов. Так, сапожный мастер Самарцев ремонтировал босоножки без квитанции, мастер Самсонов принял без квитанции мужские хромовые сапоги, а Сахаров принял без квитанции женские тапочки.

Группа содействия строго осудила сапожных мастеров, допустивших выполнение бесквитанционных заказов, и только благодаря их чистосердечному признанию и раскаянию решено было ограничиться обсуждением.

Директору комбината предложено произвести денежный начет на виновных. Одновременно группа содействия потребовала от директора принятия мер к заведующему сапожной мастерской т. Рамму за бесконтрольность в работе мастеров.

Неприятно, но приходится констатировать, что в большом и важном деле, каким является искоренение бесквитанционных услуг, недостаточную активность проявляет население города. Находятся еще люди, которые рассуждают примерно так: «лишь бы работа была хорошо выполнена». Им ничего не стоит, скажем, договориться об оплате за заказ непосредственно с мастером. Это личное дело, по-обывательски говорят они. Вот почему приходится также напоминать самим заказчикам об их долге в искоренении этого зла.

Руководству комбината, как это указывалось на заседании группы содействия, необходимо принимать всяческие меры с тем, чтобы оградить тружеников комбината от позорных поступков недобросовестных лиц.

П. Некаев.

ЗАСИЛОСОВАТЬ ВСЮ БОТВУ

С каждым годом колхозы и совхозы области все более настойчиво занимаются выращиванием высоких урожаев сахарной свеклы.

Высокий урожай корней и ботвы сахарной свеклы дает растущему животноводству большое количество ценного, высокопитательного и дешевого корма.

Ценность ботвы сахарной свеклы, как дешевого и питательного корма, заставляет работников колхозов и совхозов искать лучшие способы ее уборки и сохранения.

Значит при уборке корней сахарной свеклы свеклокомбайнами срезанную ботву во избежание потерь нужно немедленно убирать с поля и силосовать в смеси с гороховой, яровой и ржаной соломой, с корне-клубне-плодами: свеклой, картофелем, морковью, но с добавками 15—20 процентов различной соломы.

Ценность ботвы сахарной свеклы видна из таких сравнительных данных:

Культуры	Урожайность с га в цн.	В переводе на кормовые единицы	Трудоемкость возделывания на 1 центнер
Овес-зерно	10	1,000	0,6
Клевер-сено	25	1,250	0,2
Картофель	120	4,000	0,6
Сахарная свекла	250	6,600	0,8
Ботва сахарной свеклы	200	4,600	0,12

Техники, которой можно отлично убрать ботву сахарной свеклы для силоса, в текущем году в колхозах и совхозах области вполне достаточно, это косилка-измельчитель роторная «КИР-1,5» и доступное всем приспособление скоб-копачей. Теперь даже там, где нет свеклокомбайнов, можно широко применять новую двухфазную технологию раздельной уборки сахарной свеклы и ботвы. Она позволяет полностью использовать ботву на силос.

Новая технология разработана специалистами Горьковского областного объединения «Сельхозтехника» и опробована с успехом во многих совхозах и колхозах Лысковского, Шатковского, Лукояновского, Богородского и других районов. За высокие технико-экономические показатели она рекомендуется для широкого применения в хозяйствах.

Новая поточная технология уборки ботвы и свеклы сводится к следующему:

1. СРЕЗКА БОТВЫ НА СИЛОС

Для срезания ботвы применяется роторная косилка «КИР-1,5», колеса которой расставляются так, чтобы они шли по междурядьям посева свеклы. Косилку прицепляют за трактором «Т-38» или «МТЗ», желательно с узкими шинами колес.

За косилкой «КИР-1,5» для погрузки измельченной массы прицепляют тракторную тележку или автомашину, колеса которых также должны вписываться в ширину междурядий.

Настроив косилку «КИР-1,5» по высоте среза ботвы, т. е. так, чтобы ботва срезалась чистой, без подхвата земли (это примерно будет достигнуто, когда высота оставшейся ботвы на корню будет равняться 2—3 сантиметрам), пускают агрегат в работу. Чтобы агрегат не простаивал, за каждой «КИР-1,5» нужно закрепить по 2 автомашины или 3 тракторные тележки, или 5 конных телег бестарок (в зависимости от расстояния транспортировки и урожая ботвы).

2. ПОДКАПЫВАНИЕ КОРНЕЙ СВЕКЛЫ

Вслед за срезанием ботвы на участок свеклы пускают трактор «Т-38» с навешенной скобой-копачем, и этим агрегатом проводят подкапывание корней свеклы. Скобу-копач во избежание подрезания корней устанавливают на глубину 22—25 сантиметров. Таким приемом достигается хорошее рыхление почвы и отделение корней свеклы от земли (этот прием необходим на тяжелых суглинистых и черноземных почвах) с тем, чтобы легче шла работа последующего агрегата.

3. ВЫКАПЫВАНИЕ СВЕКЛЫ

К трактору «Т-38» навешивают картофелекопалку «КТН-2» и этим агрегатом производят выкапывание корней свеклы. Картофелекопалка «КТН-2» очень хорошо и легко работает на предварительно взрыхленной, подготовленной копачем земле и чисто, без повреждений, выбирает корни свеклы. Они, попадая вместе с землей на транспортер копалки, встряхиваются, отделяются от земли, которая проваливается через прутковый транспортер, а свекла выбрасывается рядками на землю. При тяжелых комкообразных почвах при поступлении большой массы земли рекомендуется прутковый транспортер копалки разрядить через один пруток. На супесчаных, более легких несвязных — рассыпчатых почвах, когда земля полностью проваливается сквозь транспортер, транспортер можно оставить в прежнем состоянии.

К тому же на таких рассыпчатых почвах хорошо работает картофелеуборочный агрегат «КГ-2», где свекла после подкапывания передается на грохот для встряхивания, а затем — на транспортер для ручной отборки корней от комьев земли и направления их в корзины. «КИР-1,5» также хорошо работает на срезании и измельчении ботвы моркови, картофеля на силос.

Применяя новую технологию на срезке ботвы и уборке корней сахарной свеклы, колхозы и совхозы могут при небольших затратах труда и средств заложить огромное количество силоса и тем самым обеспечить высокую продуктивность скота в стойловый период.

И. СУЗДАЛЬЦЕВ,
инженер областного объединения «Сельхозтехники».

Соревнование колхозов

по надою молока в III декаде августа

(в килограммах от коровы)

«Малокаменский»	105
Имени Ленина	93
«Всходы Ильича»	87
«Память Ленина»	85
Совхоз «Комсомолец»	83
«Путь к коммунизму»	82
«Советский путь»	80
«Борец»	79
Имени Литвинова	79
Имени Свердлова	77
«Крестьянин»	77
«Ир-Жара»	77
«Нива» (Мартяхино)	75
Имени 8 марта	74
«Путь Ленина»	72
«Земледелец»	72
«Новая жизнь»	72
Имени Тимирязева	71
Имени Кирова	71
«Авангард»	70
«Коммунар» (Тоншаево)	69
«Гигант»	69
«Герой труда»	67
Имени Фрунзе	67
«Новый путь»	66
«Движение»	66
«Россия»	65
«Искра»	64
«Организатор»	64
«Нива»	63
«Трудовик»	63
«Прогресс»	62
Имени Чкалова	60
«Новый мир»	60
«Заря»	58
«Искра коммунизма»	58
«Память Чапаева»	57
«Родина»	57
«Луч»	56
«Ошминский»	55
Имени 1 Мая	54
«Победа»	53
«Рассвет»	53
«Мичуринец»	51
«Свобода»	50
«Красное знамя»	50
«Колос»	50
«Ленинский путь»	48
«Ударник»	48
Имени М. Горького	48
«Красный Октябрь»	42
«Коммунар»	40
«Кодочиги»	39
«Советская Россия»	39
«Заря коммунизма»	33
«Заветы Ильича»	33
«Дружба»	20
Итого по управлению:	65

Вера Александровна Сельбакова до марта нынешнего года работала в полеводческой бригаде колхоза «Герой труда». Сейчас—она доярка Крутогорской МТФ.

Несмотря на небольшой стаж работы дояркой, Вера Александровна уже добилась неплохих успехов: на 1 сентября от 10 своих коров она надоила по 1169 литров молока от каждой. Добилась этого успеха она благодаря настойчивости в труде, смекалки потомственного хлебороба.

На снимке: В. А. Сельбакова.

Фото В. Душеина.

ГОТОВЫ ЛИ ВЫ К ЗИМОВКЕ СКОТА

ЗИМА НЕ ЗА ГОРАМИ

В этом году с кормами в сельхозартели «Советская Россия» дела обстоят неплохо. Хотя стога еще и не обмерены, но, как утверждает председатель колхоза т. Мелентьев, сена и клевера заготовлено больше прошлогоднего, причем все корма доброкачественные.

В прошлом году в колхозе не было заготовлено ни одной тонны силоса, а нынче только из клевера и разнотравья его заложено 1200 тонн. Кроме того, около 800 тонн силоса будет заготовлено из подсолнуха. 10 тонн силоса на корову—это замечательно! Сомнений нет, что зимовка скота будет сытой.

Тревогу вызывает другое— не начата подготовка к зиме животноводческих помещений. Взять хотя бы Никитихинскую молочнотоварную ферму. Само помещение хорошее, механизирована здесь часть трудоемких работ: имеется подвесная дорога, автопоилки. Но ремонт необходим и здесь: следует заменить водопроводные трубы, частично перестлать во дворе полы.

А рядом с этой фермой телятник. В нем, как говорится, и «черт ногу сломит»—все, что ломается, тут во дворе и валяется.

Большой страх вызывает зима у доярок Мало-Гусевской фермы. Есть в этом дворе автопоилки, но коровы ими почти не пользуются: с наступлением холодов вода в них не поступает. Само помещение новое, построено всего 4 года назад, но ворота сделаны курам насмех.

—Прошлой зимой, — рассказывает доярка Ф. Софрыжова, — в крайних стойлах коров снегом заметало из-за таких ворот. Неужели во всем колхозе не найдется лесоматериала, чтобы сделать хорошие ворота на ферме?

Во дворе нет полов. Даже зимой дояркам, кроме как в сапогах, по проходу не пройти. Кормушки все развалились. Не лучше подготовлена к зиме и Махоринская молочнотоварная ферма.

Свинарник в Поломской бригаде пришел в ветхость, зимовать животным в нем больше невозможно. Правда, здесь же строится новый свинарник на 1000 голов. Это, как говорят колхозники, будущая свинофабрика. Строительство этого свинарника ведет колхозная строительная бригада из 12 человек, но ее часто отрывают на полевые работы, а сейчас правление колхоза решило перевести бригаду на строительство сепараторного пункта. А в свинарнике же пока сооружены только стены.

Вполне понятно, что сейчас в колхозе горячая пора уборки урожая, рабочие руки нужны в поле. Но ведь и зима не за горами и надо сделать все, чтобы зимовка скота была не только сытой, но и теплой.

Г. Смирнова.

„Знамени труда" отвечают:

правление Пижемского сельпо

После того, как была получена газета «Знамя труда» за 30 июля 1963 года, где опубликована статья «По «милости» Беляковой», правление сельпо произвело проверку работы магазина. Выступление газеты и материалы проверки обсуждены на расширенном заседании правления. За допущенные нарушения тов. Беляковой объявлено дисциплинарное взыскание.

НА ЛЬНЯНЫХ ПЛАНТАЦИЯХ

ВЕСЬ ЛЕН НА СТЛИЩАХ

Много труда и хлопот вложили в выращивание льна минувшей весной и летом колхозницы нашей Туманинской бригады. Их старания не пропали даром. Лен уродился на славу. Вытеребили и околотили его своевременно, а самое главное—разостлать соломку сумели под обильные и теплые августовские росы. Уже 30 августа весь убранный лен с 28 гектаров лежал на стлищах.

Для многих это было неожиданным. И я, как бригадир, имел в виду, что в августе расстелем не более половины подготовленной льносоломки, а остальная будет расстилаться в сентябре. А вышло так, что управились раньше намеченного срока и в последующие дни посылали людей на помощь льноводам Черновской бригады.

Успех дела решили люди. На возделывании льна активно участвовали все женщины бригады. Я даже не могу выделить кого-либо из них отдельно. Назови имена и фамилии нескольких — обидятся многие, а всех не перечислишь. Их десятки, и каждая старалась пораньше выйти в поле и попозже возвратиться домой, чтобы больше сделать.

В отличие от прошлых лет расстил льносоломки бригада производила более тонким слоем. Площади под стлищами пришлось расширить почти вдвое и думаю, что от этого не останемся в проигрыше. Ведь этим приемом сразу достигаются две выгоды. Во-первых, ускоряется вылежка тресты, а во-вторых, повысится ее номерность, качество.

Думаю, что никто из льноводок не упрекнет меня за добрые слова о наших механизаторах. На их долю выпали самые трудоемкие работы. Коммунист Александр Григорьевич Чистяков помог бригаде вытеребить большую часть льна, а тракторист Александр Лебедев с помощником Николаем Туманиным ускорили обмолот вытеребленного льна машиной.

Большую помощь в возделывании льна, сенокошении, а также на уборке урожая оказали нынешним летом учащиеся Туманинской восьмилетней школы. Хорошо трудились на всех работах выпускники школы Алексей Флатов, Виктор Лебедев, Людмила Цветкова и Валентина Залетина.

Удивили колхозников своим трудолюбием вчерашние пятиклассники, а сегодня ученики 6 класса Вячеслав Перов и Валентин Телегин, семиклассник Сергей Цветков и восьмиклассник Валерий Залетин.

Ни одного дня не пропустила в летние каникулы ученица 10 класса Шахунской средней школы № 1 Валентина Смирнова. Она трудилась наравне со всеми колхозниками на сенокосе, вывозке навоза на поля, теребленнии и расстиле льна.

Никакой работы не чурался студент Горьковского Политехнического института Вячеслав Егоров. За время летних каникул он выработал на сенокосе и уборке урожая около 80 трудодней.

А. ЦВЕТКОВ,
бригадир колхоза «Авангард».

НОВИНКИ СЕЛЬСКОХОЗЯЙСТВЕННОЙ ТЕХНИКИ

РАСТЕНИЕПИТАТЕЛЬ, ОПРЫСКИВАТЕЛЬ, КУЛЬТИВАТОР—ОДНА МАШИНА

Известное земледельцам самоходное шасси «ДВСШ-16» (или «Т-16») получает новое техническое оснащение — оригинальную машину «ПАСШ-2,8», которая выполняет функции и растениепитателя, и опрыскивателя, и культиватора. Она может подкармливать растения аммиачной водой и другими минеральными удобрениями в жидком виде, распылять гербициды и проводить междурядную обработку почвы.

Жидкие удобрения вносятся в почву сплошной лентой на глубину 10—15 сантиметров. Технология этой работы проста. Из резервуаров аммиачная вода, например, под давлением подается к распределительной штанге, от нее по шлангам—в борозды, которые образованы сошниками культиватора. Такой путь проходят и гербициды. Только пропалывающая жидкость подается на поверхность растений и в распыленном состоянии.

За час аммиачно-гербицидная машина подкармливает посевы или отравляет сорняки на площади 1,2—3,0 гектара. Обслуживает ее один тракторист. При переходе от одной работы к другой ему не приходится проводить какое-либо переоборудование агрегата, меняется только раствор.

Включаясь в соревнование за большое молоко в этом году семилетки, доярки сельскохозяйственной артели «Движение» обязались использовать все новое, передовое, что повышает продуктивность животных. И многие из них добились хороших результатов. В числе их Софья Федоровна Спасских. Она лучшая доярка колхоза. В ее группе—14 коров. И с начала года уже получила от каждой по 1164 литра молока.

На снимке: С. Ф. Спасских.

Фото В. Душеина.

ПРИГЛАШАЕМ ВАС, ПОЭТЫ И ПРОЗАИКИ

В Шахунском районе, на наш взгляд, нет такого уголка, нет такой школы, села, промышленного предприятия, где бы люди не любили природу, искусство, литературу. А раз так, то они, несомненно, переживают, волнуются. Эти чувства у многих выливаются в стихи и поэмы, рассказы и повести. Некоторые присылают свои произведения и в газету «Знамя труда». Читателям хорошо знакомы имена таких местных поэтов, как Г. Сорокин, В. Кашин, Ю. Старков, А. Кислицына, В. Марунин, С. Разумов. Другие тоже пишут, но почему-то умалчивают об этом. Некоторые из них считают, что их произведения настолько хороши, что достойны опубликования только в большом сборнике. Может быть, это и так, но для начала неплохо начать печататься и в районной газете. Многие писатели вышли в большую литературу, начав свой творческий путь именно с газет такого масштаба. Истинно талантливое оценят и здесь, оно и со страниц нашей газеты обязательно выйдет на литературный большак.

Конечно, стих стиху рознь, степень литературной подготовки и жизненного опыта не одинаковы. Но важнее тут другое. Ведь кто хочет творить, тот не может молчать, кто понимает прекрасное в жизни, обязательно стремится перенести это в искусство, передать людям мысли и чаяния в своих сочинениях. Техникой можно овладеть, мастерство придет позднее, но надо иметь желание и волю.

Так как все литературные силы у нас сейчас разрознены, редакция, идя навстречу многочисленным пожеланиям, решила создать литературную группу, о задачах и целях которой мы подробнее поговорим 7 сентября в 14 часов.

Не забудьте захватить свои стихи и рассказы. Будем делиться опытом, учиться писать.

Поэты и прозаики, литературоведы и все желающие! Приходите, приезжайте, пожалуйста, ждем Вас. Итак, до встречи 7 сентября.

РЕДАКЦИЯ.

Брянская область. В птицесовхозе «Речица» выведена породная группа кур «речицкие черные» и «речицкие палевые». Молодняк этой породы в 2-месячном возрасте достигает веса 1000—1100 граммов. Птицеводы готовятся к осенней инкубации, во время которой будет проинкубировано 50 тысяч яиц новой породы.

На снимке: зоотехник совхоза Валентина Богомазова (справа) и птичница Анна Теленкова за отбором яиц для осенней инкубации.
Фото И. Рабиновича.

Фотохроника ТАСС

МЫСЛИ ЧИТАТЕЛЯ

ГИМН ТРУДОВОМУ ПОДВИГУ ЧЕЛОВЕКА

В ЖУРНАЛЕ «Октябрь» (номера 5, 6, 7, 8 за 1963 год) появилось новое произведение Антонины Коптяевой «Дар земли». Читатель знает и любит автора трилогии «Иван Иванович», «Дружба», «Дерзание». И вот снова писательница порадовала почитателей своего таланта интересным романом.

В новом романе речь идет о человеке, заставившем покориться природу его уму, воле, таланту. Мир сильных, обаятельных героев таких, как Алексей Груздев, Ярулла Низамов, Зарифа, противостоит миру волокитчиков, консерваторов, мерзавцев. Новое в конце концов побеждает старое. Люди в борьбе за светлое будущее строят город и называют его символично Светлогорском. Они преодолели все трудности и невзгоды: мерзли и голодали в землянках ради того, чтобы найти для своей Родины нефть, теряли своих товарищей, боролись с бюрократами и подлецами.

Очень примечательна судьба представителей старшего поколения: Яруллы Низамова, Зарифы и Алексея Груздева. Их яркие жизненные пути переплетаются. Они достигают того, что хотели. Они трудились и воевали за лучшую жизнь в нашей стране и победили. В прошлом забитый и безграмотный Ярулла стал знатным мастером-бурильщиком, депутатом Верховного Совета СССР. Зарифа, девушка из глухого башкирского села, выучилась сначала на тракториста, но на этом не остановилась, а стала видным организатором на производстве. Алексей Груздев стал большим специалистом в нефтехимии. Но каждый из них по-своему несчастлив в личной жизни. Ярулла и Зарифа любят друг друга, но родители не обручили их, боясь нарушить старые патриархальные законы. У Алексея Груздева умирает любимая жена, а вторая любовь осталась неразделенной.

Всем содержанием романа А. Коптяева подчеркивает, что человек может быть счастлив не только в семье, любви, а, в первую очередь, в творческом труде.

Автор пытается также понять мысли, настроения и желания нашей советской молодежи. Но не все в этом отношении ей удается. Несколько надуманны взаимоотношения в «треугольнике»: Надя Дронова, Алексей Груздев и Ахмадыш Низамов. Слишком декларативно и прямолинейно отрицаются взгляды Юлии и Валерки. Читатель, конечно, не соглашается с их жизненными убеждениями, но показаны они не так ярко, чтобы вызвать у него глубокое отвращение.

Но в целом поставленные проблемы волнуют, иногда заставляют спорить с автором. Очень хочется, чтобы многие познакомились с этим произведением и поделились своими мнениями на страницах газеты.

А. Игнатьева.

ПОУЧИТЕЛЬНЫЙ СЕМИНАР

ТРОИЦК (Челябинская область). Четыре дня в Троицком районе проходил областной семинар работников сельских культурно-просветительных учреждений. Его участники занимались изучением практики культурно-просветительной работы в клубах и домах культуры, на полевом стане, на фермах передовых хозяйств района. Заседание было устроено лишь для того, чтобы послушать рассказ секретаря Челябинского сельского обкома партии Е. Ф. Куракина об итогах июньского Пленума ЦК КПСС и побеседовать с руководящими работниками о росте экономики и культуры района. Все остальное время ушло на поездки по селам. Участники семинара знакомились с выступлениями коллективов художественной самодеятельности, изучали опыт работы лучших библиотек, методических кабинетов, красных уголков. Библиотекари, киномеханики, другие работники сельских культурных учреждений встречались со своими товарищами по профессии, перенимали их опыт обслуживания трудящихся.

Такой семинар, где изучались конкретные положительные новшества в работе, поможет распространить ценный опыт культурного обслуживания сельских тружеников.

(ТАСС).

СЕМЕНОВОДСТВО РАСТИТЕЛЬНЫХ АРОМАТОВ

Первое место в мире занимает наша страна по посевным площадям и валовому сбору сырья эфиромасличных культур. Около 20 видов их выращивают сейчас специализированные совхозы и колхозы. Это—кориандр, анис, тмин, мята, шалфей мускатный, роза, лаванда и другие.

Однако эфирных масел и семян все еще не хватает для удовлетворения потребностей пищевой, парфюмерной промышленности, медицины: мы импортируем эфирные масла. Ставится задача—за счет внутренних возможностей в ближайшие годы увеличить их производство.

В этом деле большую помощь хозяйствам, поставляющим растительные ароматы, окажут рекомендации Министерства сельского хозяйства СССР по семеноводству эфиромасличных культур. В них впервые земледельцы найдут обобщенную характеристику новых сортов, зоны их районирования, ознакомятся с вопросами организации и новейшими правилами семеноводства.

Рекомендации только что выпущены в свет Сельхозиздатом.

г. Москва.

(ТАСС).

ТУНЕЯДЦАМ НЕ МЕСТО В КОЛХОЗЕ!

БОЛЕЕ трех десятков лет работает рядовым колхозником в сельхозартели «Ленинский путь» Михаил Илларионович Коробейников. Сколько за это время вложил он труда в родное хозяйство!

Сейчас Михаилу Илларионовичу, участнику двух войн, 68 лет. Но, несмотря на такой возраст, он ежедневно участвует в колхозной работе. В прошлом году Михаил Илларионович выработал 500 трудодней. На 1 июля этого года у него тоже выработано немало—280 трудодней. На какую бы работу его ни послал бригадир: косить траву, стоговать сено, убирать клевер, солому или другие работы, Михаил Илларионович выполняет их честно, по-хозяйски.

А разве мало в колхозе таких людей, как дядя Миша, как попросту называют Михаила Илларионовича. Это тракторист комсомолец Владимир Кошкин, учетчик Иван Николаевич Кошкин, телятница Таисия Платоновна Тихомирова и многие другие. Все эти люди честно относятся к труду, к своему родному колхозу, за это и к ним в сельхозартели относятся с уважением.

Но среди этих людей в артели есть и настоящие лодыри, которые не хотят по-настоящему трудиться в колхозе. Взять, к примеру, Николая Кошкина Он комсомолец, а в колхозе работает от случая к случаю. Однажды бригадир послал его скирдовать солому, но он, поработав до обеденного перерыва, ушел и не явился. Собрали комсомольское собрание, где поставили вопрос о его поведении, Кошкин не явился и на собрание, а напился пьяный и валялся в канаве.

Шура Чистякова, секретарь колхозной комсомольской организации, неоднократно пыталась его убедить, напоминала Кошкину на собраниях и лично о том, каким должен быть комсомолец. Но слова на него не действовали. Он даже грозился, что побьет ее.

Таким же прощалыгой слывет здесь и Виктор Фадеев, молодой, 19-летний парень.

—Колхозная работа не по мне,—криво улыбаясь, заявляет он.

А ведь именно таким, как ему, молодому здоровому парню, сменить старших, как Михаил Илларионович, и приложить свои силы к общему делу. Но нет! Фадеев простонапросто шляется по деревне, грубит и мешает плодотворно трудиться другим колхозникам.

И как только не стыдно здоровому парню сидеть на шее родителей!

Есть в колхозе тунеядцы и среди старшего поколения. Это М. С. Беляев и В. И. Вахтанин. Они абсолютно не приносят никакой пользы колхозу, а только сбивают с пути честных колхозников. Не принимая участия в колхозе, Беляев работает плотником на стороне, или, попросту говоря, шабашничает, Вахтанин вместо того, чтобы оказать колхозу помощь в горячие дни уборки, обшивает свой дом.

Нет, колхозники не хотят больше мириться с теми, кто не хочет честно трудиться в колхозе. И они говорят тунеядцам: или работайте в колхозе, пользуйтесь всеми благами, или убирайтесь вон, третьего быть не может.

В. СЛАВИН.

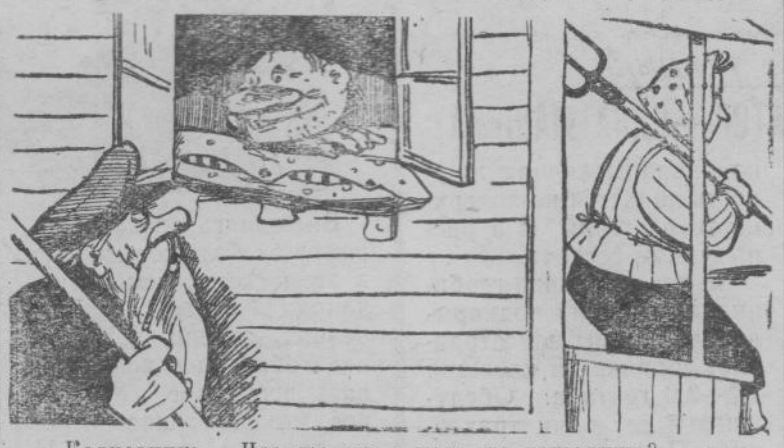

Колхозник: —Что же ты в поле не выходишь?
Н. Кошкин:—Колхозная работа меня не устраивает.

Редактор М. Я. МАТВЕЕВ

ГАЗЕТА ВЫХОДИТ ПО ВТОРНИКАМ, СРЕДАМ, ПЯТНИЦАМ, СУББОТАМ.

АДРЕС РЕДАКЦИИ: г. Шахунья, Дом Советов, ТЕЛЕФОНЫ: редактора и зам. редактора 2—58, ответственного секретаря и отдела сельского хозяйства 0—27, отдела писем 0—75.

Шахунская типография Горьковского облполиграфиздата, Заказ № 940 Тираж 6922